

Demande d'examen au cas par cas préalable à la réalisation éventuelle d'une évaluation environnementale

Article R. 122-3 du code de l'environnement

*Ce formulaire sera publié sur le site internet de l'autorité environnementale
Avant de remplir cette demande, lire attentivement la notice explicative*

Cadre réservé à l'autorité environnementale

Date de réception :

Dossier complet le :

N° d'enregistrement :

1. Intitulé du projet

Déclaration d'Ouverture de Travaux Minier (DOTM) Crique Kokioko dans les limites du PER n°06/2016 " NEM-4"

2. Identification du (ou des) maître(s) d'ouvrage ou du (ou des) pétitionnaire(s)

2.1 Personne physique

Nom

Prénom

2.2 Personne morale

Dénomination ou raison sociale

NEWMONT

Nom, prénom et qualité de la personne
habilitée à représenter la personne morale

DELIANCE David

RCS / SIRET

3 8 2 4 6 1 3 2 5 0 0 1 0 4

Forme juridique

SAS

Joignez à votre demande l'annexe obligatoire n°1

3. Catégorie(s) applicable(s) du tableau des seuils et critères annexé à l'article R. 122-2 du code de l'environnement et dimensionnement correspondant du projet

N° de catégorie et sous catégorie	Caractéristiques du projet au regard des seuils et critères de la catégorie (Préciser les éventuelles rubriques issues d'autres nomenclatures (ICPE, IOTA, etc.))
28 -Exploitation minière	Ouverture de travaux de recherche de mines.

4. Caractéristiques générales du projet

Doivent être annexées au présent formulaire les pièces énoncées à la rubrique 8.1 du formulaire

4.1 Nature du projet, y compris les éventuels travaux de démolition

Recherche d'un gisement aurifère alluvionnaire.

4.2 Objectifs du projet

DOTM : Prospection mécanisée en vue de la recherche d'un gisement aurifère alluvionnaire.

4.3 Décrivez sommairement le projet

4.3.1 dans sa phase travaux

La mission de recherche consistera en l'acheminement d'une pelle excavatrice et de l'équipe de travail sur la zone de recherche. La pelle excavatrice ouvrira une voie de pénétration (8,7 km) dans les limites du Permis de Recherche PER n°06/2016 NEM-4 à partir du layon de prospection ouvert par SMSE en limite Ouest du PER n°05/2016 PEDRAL lors d'une précédente campagne de travaux de recherche.

4.3.2 dans sa phase d'exploitation

Les travaux induiront l'ouverture de profil-puits qui seront sondés (27).

Les puits auront une surface moyenne de 4 m² et une profondeur oscillant entre 2 m et 3m. Tous les puits seront rebouchés après échantillonnage.

17 points de franchissement de biefs sont prévus en rapport avec le déplacement de la pelle excavatrice dont 8 dans les limites de la DOTM (Crique Kokioko). Mode de franchissement : Des troncs seront disposés dans l'axe du lit mineur, après franchissement, les troncs qui n'auront pas été en contact avec le fond du lit mineur seront retirés.

4 personnes constitueront l'équipe de travail. L'hébergement se fera par l'intermédiaire de deux campements provisoires équipés d'une DZ. La surface respective des DZ sera d'environ 2500 m².

4.4 A quelle(s) procédure(s) administrative(s) d'autorisation le projet a-t-il été ou sera-t-il soumis ?

La décision de l'autorité environnementale devra être jointe au(x) dossier(s) d'autorisation(s).

1° Déclaration d'ouverture de travaux miniers prévue par le décret n°2006-649 et par l'article L.162-10 du code minier,

2° Déclaration au titre des articles L.214-3 du code de l'environnement sur le périmètre qu'elle couvre.

En parallèle est établie la déclaration au titre de la loi sur l'eau relative aux articles L.214-1 à L.214-6 du code de l'environnement en rapport avec l'acheminement du matériel lourd de prospection jusqu'au périmètre couvert par la demande de DOTM.

4.5 Dimensions et caractéristiques du projet et superficie globale de l'opération - préciser les unités de mesure utilisées

Grandeurs caractéristiques	Valeur(s)
La DOTM NEM-4 correspond à trois zones de formes rectangulaires et polygonale. 1er secteur : 0,88 km ² . 2ème secteur : 1 km ² . 3ème secteur : 1 km ² .	2,88 km ²

4.6 Localisation du projet

Adresse et commune(s)
d'implantation

PER NEM-4
Secteur Sud
Crique Kokioko

Commune de Mana

Coordonnées géographiques¹

Long. ___° ___' ___" ___ Lat. ___° ___' ___" ___

Pour les catégories 5° a), 6° a), b) et c), 7° a), 9° a), 10°, 11° a) et b), 22°, 32°, 34°, 38° ; 43° a) et b) de l'annexe à l'article R. 122-2 du code de l'environnement :

Point de départ :

Long. ___° ___' ___" ___ Lat. ___° ___' ___" ___

Point d'arrivée :

Long. ___° ___' ___" ___ Lat. ___° ___' ___" ___

Communes traversées :

Commune de Mana uniquement.

Les coordonnées géographiques du projet sont indiquées sur le plan de localisation figurant en annexe n°2.

Joignez à votre demande les annexes n° 2 à 6

4.7 S'agit-il d'une modification/extension d'une installation ou d'un ouvrage existant ?

Oui

Non

4.7.1 Si oui, cette installation ou cet ouvrage a-t-il fait l'objet d'une évaluation environnementale ?

Oui

Non

4.7.2 Si oui, décrivez sommairement les différentes composantes de votre projet et indiquez à quelle date il a été autorisé ?

¹ Pour l'outre-mer, voir notice explicative

5. Sensibilité environnementale de la zone d'implantation envisagée

Afin de réunir les informations nécessaires pour remplir le tableau ci-dessous, vous pouvez vous rapprocher des services instructeurs, et vous référer notamment à l'outil de cartographie interactive CARMEN, disponible sur le site de chaque direction régionale.

Le site Internet du ministère de l'environnement vous propose un regroupement de ces données environnementales par région, à l'adresse suivante : <http://www.developpement-durable.gouv.fr/-Les-donnees-environnementales-.html>.

Cette plateforme vous indiquera la définition de chacune des zones citées dans le formulaire.

Vous pouvez également retrouver la cartographie d'une partie de ces informations sur le site de l'inventaire national du patrimoine naturel (<http://inpn.mnhn.fr/zone/sinp/espaces/viewer/>).

Le projet se situe-t-il :	Oui	Non	Lequel/Laquelle ?
Dans une zone naturelle d'intérêt écologique, faunistique et floristique de type I ou II (ZNIEFF) ?	<input type="checkbox"/>	<input checked="" type="checkbox"/>	
En zone de montagne ?	<input type="checkbox"/>	<input checked="" type="checkbox"/>	
Dans une zone couverte par un arrêté de protection de biotope ?	<input type="checkbox"/>	<input checked="" type="checkbox"/>	
Sur le territoire d'une commune littorale ?	<input checked="" type="checkbox"/>	<input type="checkbox"/>	Commune de Mana
Dans un parc national, un parc naturel marin, une réserve naturelle (nationale ou régionale), une zone de conservation halieutique ou un parc naturel régional ?	<input type="checkbox"/>	<input checked="" type="checkbox"/>	
Sur un territoire couvert par un plan de prévention du bruit, arrêté ou le cas échéant, en cours d'élaboration ?	<input type="checkbox"/>	<input checked="" type="checkbox"/>	
Dans un bien inscrit au patrimoine mondial ou sa zone tampon, un monument historique ou ses abords ou un site patrimonial remarquable ?	<input type="checkbox"/>	<input checked="" type="checkbox"/>	

Dans une zone humide ayant fait l'objet d'une délimitation ?	<input type="checkbox"/>	<input checked="" type="checkbox"/>	
Dans une commune couverte par un plan de prévention des risques naturels prévisibles (PPRN) ou par un plan de prévention des risques technologiques (PPRT) ? si oui, est-il prescrit ou approuvé ?	<input checked="" type="checkbox"/>	<input type="checkbox"/>	PPRIL, Plan de Prévention des Risques d'Inondation du Littoral. Approuvé le 09.04.2015.
Dans un site ou sur des sols pollués ?	<input type="checkbox"/>	<input checked="" type="checkbox"/>	
Dans une zone de répartition des eaux ?	<input type="checkbox"/>	<input checked="" type="checkbox"/>	
Dans un périmètre de protection rapprochée d'un captage d'eau destiné à la consommation humaine ou d'eau minérale naturelle?	<input type="checkbox"/>	<input checked="" type="checkbox"/>	
Dans un site inscrit ?	<input type="checkbox"/>	<input checked="" type="checkbox"/>	
Le projet se situe-t-il, dans ou à proximité :	Oui	Non	Lequel et à quelle distance ?
D'un site Natura 2000 ?	<input type="checkbox"/>	<input checked="" type="checkbox"/>	
D'un site classé ?	<input type="checkbox"/>	<input checked="" type="checkbox"/>	

6. Caractéristiques de l'impact potentiel du projet sur l'environnement et la santé humaine au vu des informations disponibles

6.1 Le projet envisagé est-il susceptible d'avoir les incidences notables suivantes ?

Veillez compléter le tableau suivant :

Incidences potentielles		Oui	Non	De quelle nature ? De quelle importance ? <i>Appréciez sommairement l'impact potentiel</i>
Ressources	Engendre-t-il des prélèvements d'eau ? Si oui, dans quel milieu ?	<input checked="" type="checkbox"/>	<input type="checkbox"/>	Consommation d'eau par prélèvement dans le lit mineur (eau de boisson et eau de vaisselle). 4 personnes. durée des travaux : 30 jours. Volume : 60 litres/jour/personne, soit 7200 litres. Le prélèvement d'eau sera négligeable.
	Impliquera-t-il des drainages / ou des modifications prévisibles des masses d'eau souterraines ?	<input type="checkbox"/>	<input checked="" type="checkbox"/>	
	Est-il excédentaire en matériaux ?	<input type="checkbox"/>	<input checked="" type="checkbox"/>	
	Est-il déficitaire en matériaux ? Si oui, utilise-t-il les ressources naturelles du sol ou du sous-sol ?	<input type="checkbox"/>	<input checked="" type="checkbox"/>	
Milieu naturel	Est-il susceptible d'entraîner des perturbations, des dégradations, des destructions de la biodiversité existante : faune, flore, habitats, continuités écologiques ?	<input checked="" type="checkbox"/>	<input type="checkbox"/>	L'impact sur le milieu terrestre se résumera à la seule ouverture de layons de prospection au niveau des 27 profil-puits envisagés. Cela entraînera le déforestation sommaire d'arbres d'un diamètre inférieur à 30 cm qui occasionnera la dégradation ponctuelle d'habitats pour la faune et pour la flore. L'impact sur le milieu aquatique se résumera à 17 points de franchissement de biefs (destruction de zones de frayères d'une surface de <200 m ²). Le projet n'aura pas d'incidence sur la continuité écologique.
	Si le projet est situé dans ou à proximité d'un site Natura 2000, est-il susceptible d'avoir un impact sur un habitat / une espèce inscrit(e) au Formulaire Standard de Données du site ?	<input type="checkbox"/>	<input checked="" type="checkbox"/>	

	Est-il susceptible d'avoir des incidences sur les autres zones à sensibilité particulière énumérées au 5.2 du présent formulaire ?	<input type="checkbox"/>	<input checked="" type="checkbox"/>	
	Engendre-t-il la consommation d'espaces naturels, agricoles, forestiers, maritimes ?	<input type="checkbox"/>	<input checked="" type="checkbox"/>	
Risques	Est-il concerné par des risques technologiques ?	<input type="checkbox"/>	<input checked="" type="checkbox"/>	La commune de Mana n'a pas de PPRT.
	Est-il concerné par des risques naturels ?	<input type="checkbox"/>	<input checked="" type="checkbox"/>	
	Engendre-t-il des risques sanitaires ? Est-il concerné par des risques sanitaires ?	<input type="checkbox"/> <input type="checkbox"/>	<input checked="" type="checkbox"/> <input checked="" type="checkbox"/>	
Nuisances	Engendre-t-il des déplacements/des trafics	<input checked="" type="checkbox"/>	<input type="checkbox"/>	Les déplacements seront du fait de la pelle excavatrice qui opérera sur un linéaire de 8,7 km (layon de prospection).
	Est-il source de bruit ? Est-il concerné par des nuisances sonores ?	<input checked="" type="checkbox"/> <input type="checkbox"/>	<input type="checkbox"/> <input checked="" type="checkbox"/>	Le bruit sera généré par la pelle excavatrice. Les travaux s'effectueront la journée entre 7 h et 16 h. La nuisance sonore sera du fait des déplacements ou travaux quotidiens de la pelle excavatrice pendant une durée de 30 jours.

	<p>Engendre-t-il des odeurs ?</p> <p>Est-il concerné par des nuisances olfactives ?</p>	<input type="checkbox"/>	<input checked="" type="checkbox"/>	
	<p>Engendre-t-il des vibrations ?</p> <p>Est-il concerné par des vibrations ?</p>	<input checked="" type="checkbox"/>	<input type="checkbox"/>	<p>La pelle excavatrice en mouvement générera des vibrations en surface du sol sur quelques mètres dans un faible rayon d'action.</p> <p>Le projet dans son ensemble induira des vibrations de faible intensité.</p>
	<p>Engendre-t-il des émissions lumineuses ?</p> <p>Est-il concerné par des émissions lumineuses ?</p>	<input checked="" type="checkbox"/>	<input type="checkbox"/>	<p>Les campements provisoires seront éclairés en début de soirée (éclairage électrique).</p> <p>Les émissions lumineuses seront faibles de l'ordre de quelques mètres en rapport avec la proximité de la lisière de la forêt.</p> <p>Les émissions lumineuses seront négligeables.</p>
Emissions	<p>Engendre-t-il des rejets dans l'air ?</p>	<input checked="" type="checkbox"/>	<input type="checkbox"/>	<p>Les rejets dans l'air seront du fait des gaz d'échappement du groupe électrogène et de la pelle excavatrice en fonctionnement.</p> <p>L'émission de gaz d'échappement répondront aux normes CE.</p>
	<p>Engendre-t-il des rejets liquides ?</p> <p>Si oui, dans quel milieu ?</p>	<input type="checkbox"/>	<input checked="" type="checkbox"/>	<p>Les rejets liquides correspondront aux eaux de toilette et de vaisselle déversées dans le milieu naturel.</p> <p>Les rejets liquides seront d'un faible niveau.</p>
	<p>Engendre-t-il des effluents ?</p>	<input type="checkbox"/>	<input checked="" type="checkbox"/>	
	<p>Engendre-t-il la production de déchets non dangereux, inertes, dangereux ?</p>	<input checked="" type="checkbox"/>	<input type="checkbox"/>	<p>Production d'ordures ménagères.</p> <ul style="list-style-type: none"> - Déchets biodégradables (10kg). Ils seront enterrés sur place. - Déchets plastiques (emballage) et métalliques (boîtes de conserves), 20 kg. Ils seront évacués vers la base vie de la société SMSE Concession N°01/1880 (centre logistique de la mission). <p>La production de déchets sera faible.</p>

Patrimoine / Cadre de vie / Population	Est-il susceptible de porter atteinte au patrimoine architectural, culturel, archéologique et paysager ?	<input type="checkbox"/>	<input checked="" type="checkbox"/>	
	Engendre-t-il des modifications sur les activités humaines (agriculture, sylviculture, urbanisme, aménagements), notamment l'usage du sol?	<input type="checkbox"/>	<input checked="" type="checkbox"/>	

6.2 Les incidences du projet identifiées au 6.1 sont-elles susceptibles d'être cumulées avec d'autres projets existants ou approuvés ?

Oui Non Si oui, décrivez lesquelles :

La zone d'étude se trouve dans les limites du PER n°06/2016 NEM-4 détenu par la société NEWMONT La Source SAS

6.3 Les incidences du projet identifiées au 6.1 sont-elles susceptibles d'avoir des effets de nature transfrontière ?

Oui Non Si oui, décrivez lesquels :

6.4 Description, le cas échéant, des mesures et des caractéristiques du projet destinées à éviter ou réduire les effets négatifs notables du projet sur l'environnement ou la santé humaine (pour plus de précision, il vous est possible de joindre une annexe traitant de ces éléments) :

Le franchissement des biefs fait l'objet d'une déclaration et d'une autorisation de la Police de l'eau au titre des articles L.214-1 à L.214-6. Les incidences et les mesures compensatoires y sont décrites.

Les puits de prospection seront rebouchés et leur surface régaliée.

Les déchets plastiques et métalliques seront évacués vers la base vie de la société SMSE SAS (point de départ de la mission).

7. Auto-évaluation (facultatif)

Au regard du formulaire rempli, estimez-vous qu'il est nécessaire que votre projet fasse l'objet d'une évaluation environnementale ou qu'il devrait en être dispensé ? Expliquez pourquoi.

Le projet se trouve en zone 3 du SDOM. Le programme de recherche se déroulera dans les limites du PER n°06/2016.

Cette mission de recherche sera engagée en ouvrant un layon de prospection sur un linéaire de 8,7 km.

L'ouverture des profils de prospection n'engendrera qu'un faible déforestation d'arbres de diamètres inférieur à 30 cm.

Le franchissement des biefs correspondra aux exigences de la réglementation (loi sur l'eau).

Sur la base de tous les éléments de description fournis, il apparaît que notre projet de recherche ne nécessiterait pas de faire l'objet d'une évaluation environnementale.

8. Annexes

8.1 Annexes obligatoires

Objet		
1	Document CERFA n°14734 intitulé « informations nominatives relatives au maître d'ouvrage ou pétitionnaire » - non publié ;	<input checked="" type="checkbox"/>
2	Un plan de situation au 1/25 000 ou, à défaut, à une échelle comprise entre 1/16 000 et 1/64 000 (il peut s'agir d'extraits cartographiques du document d'urbanisme s'il existe) ;	<input checked="" type="checkbox"/>
3	Au minimum, 2 photographies datées de la zone d'implantation, avec une localisation cartographique des prises de vue, l'une devant permettre de situer le projet dans l'environnement proche et l'autre de le situer dans le paysage lointain ;	<input checked="" type="checkbox"/>
4	Un plan du projet <u>ou</u> , pour les travaux, ouvrages ou aménagements visés aux catégories 5° a), 6° b) et c), 7°, 9°, 10°, 11°, 12°, 13°, 22°, 32, 38° ; 43° a) et b) de l'annexe à l'article R. 122-2 du code de l'environnement un projet de tracé ou une enveloppe de tracé ;	<input checked="" type="checkbox"/>
5	Sauf pour les travaux, ouvrages ou aménagements visés aux 5° a), 6° b) et c), 7°, 9°, 10°, 11°, 12°, 13°, 22°, 32, 38° ; 43° a) et b) de l'annexe à l'article R. 122-2 du code de l'environnement : plan des abords du projet (100 mètres au minimum) pouvant prendre la forme de photos aériennes datées et complétées si nécessaire selon les évolutions récentes, à une échelle comprise entre 1/2 000 et 1/5 000. Ce plan devra préciser l'affectation des constructions et terrains avoisinants ainsi que les canaux, plans d'eau et cours d'eau ;	<input checked="" type="checkbox"/>
6	Si le projet est situé dans un site Natura 2000, un plan de situation détaillé du projet par rapport à ce site. Dans les autres cas, une carte permettant de localiser le projet par rapport aux sites Natura 2000 sur lesquels le projet est susceptible d'avoir des effets.	<input type="checkbox"/>

8.2 Autres annexes volontairement transmises par le maître d'ouvrage ou pétitionnaire

Veillez compléter le tableau ci-joint en indiquant les annexes jointes au présent formulaire d'évaluation, ainsi que les parties auxquelles elles se rattachent

Objet

Annexe n°1 : Document CERFA n°14734- non publié.

Annexe n°2 : Plan de situation de la zone d'étude à l'échelle 1/500.000ème.

Annexe n°3 : Plan de localisation de la zone d'étude à l'échelle 1/50.000ème faisant figurer les coordonnées UTM N22 système géodésique RGFG95.

Annexe n°4 : Photographies satellites de la zone d'étude.

Annexe n°5 : Plan de pénétration en rapport avec le projet (échelle 1/70.000ème).

Annexe n°6 : Contexte environnemental par rapport au SDOM

9. Engagement et signature

Je certifie sur l'honneur l'exactitude des renseignements ci-dessus



Fait à

REMIRE MONTJOLY

le,

23 août 2018

Signature



Insérez votre signature en cliquant sur le cadre ci-dessus

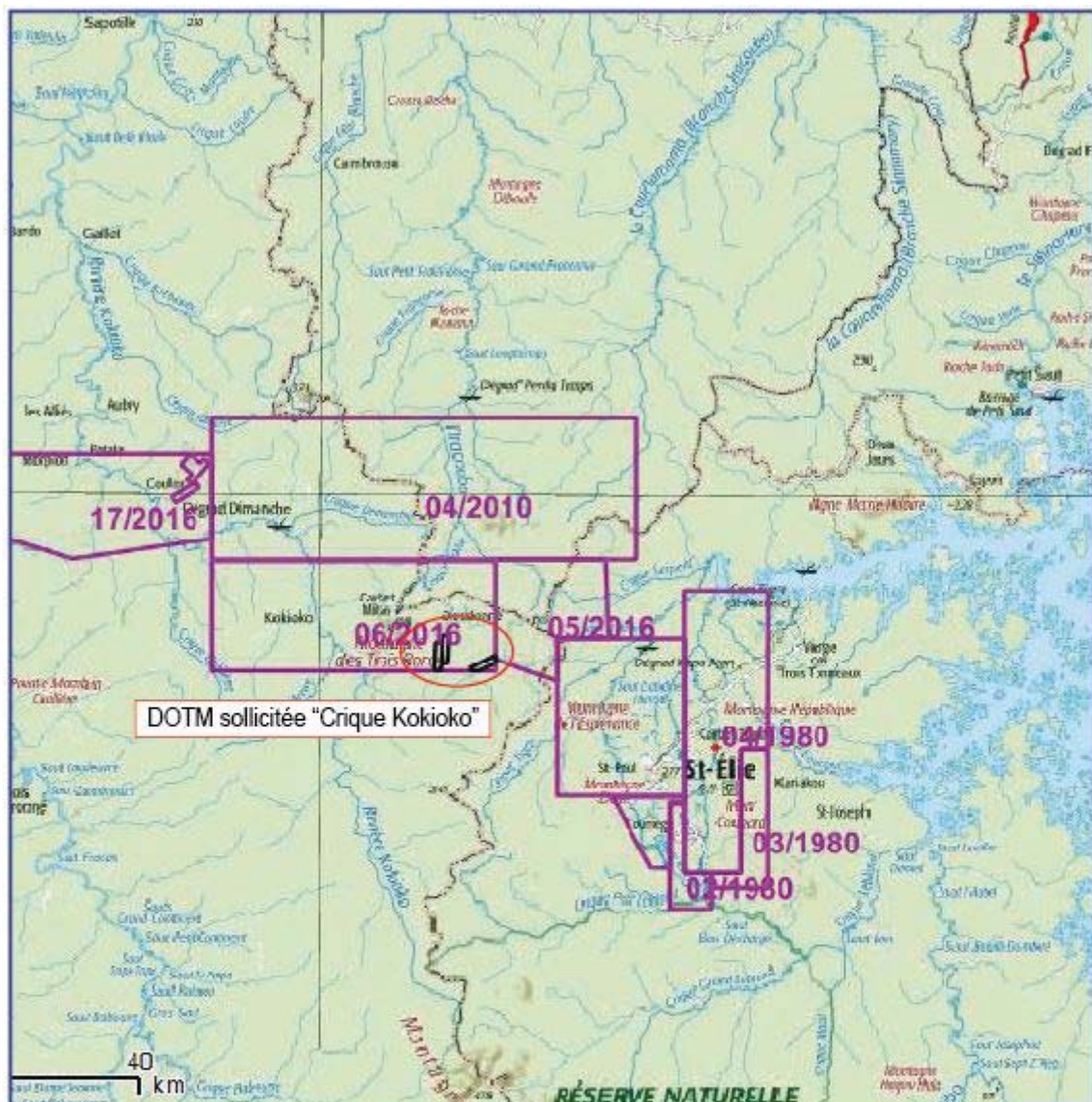

Zone d'étude Crique Kokioko



PLAN DE SITUATION DES TROIS SECTEURS DE RECHERCHE SOLLICITES
DOTM PER n°06/2016 NEM-4 "Crique Kokioko"

Conception :
GRANDS PLACERS / août 2018

Echelle : 1/500.000 ème

SOURCE : I.G.N Extrait de la carte touristique de la Guyane

PETITIONNAIRE : NEWMONT La Source SAS

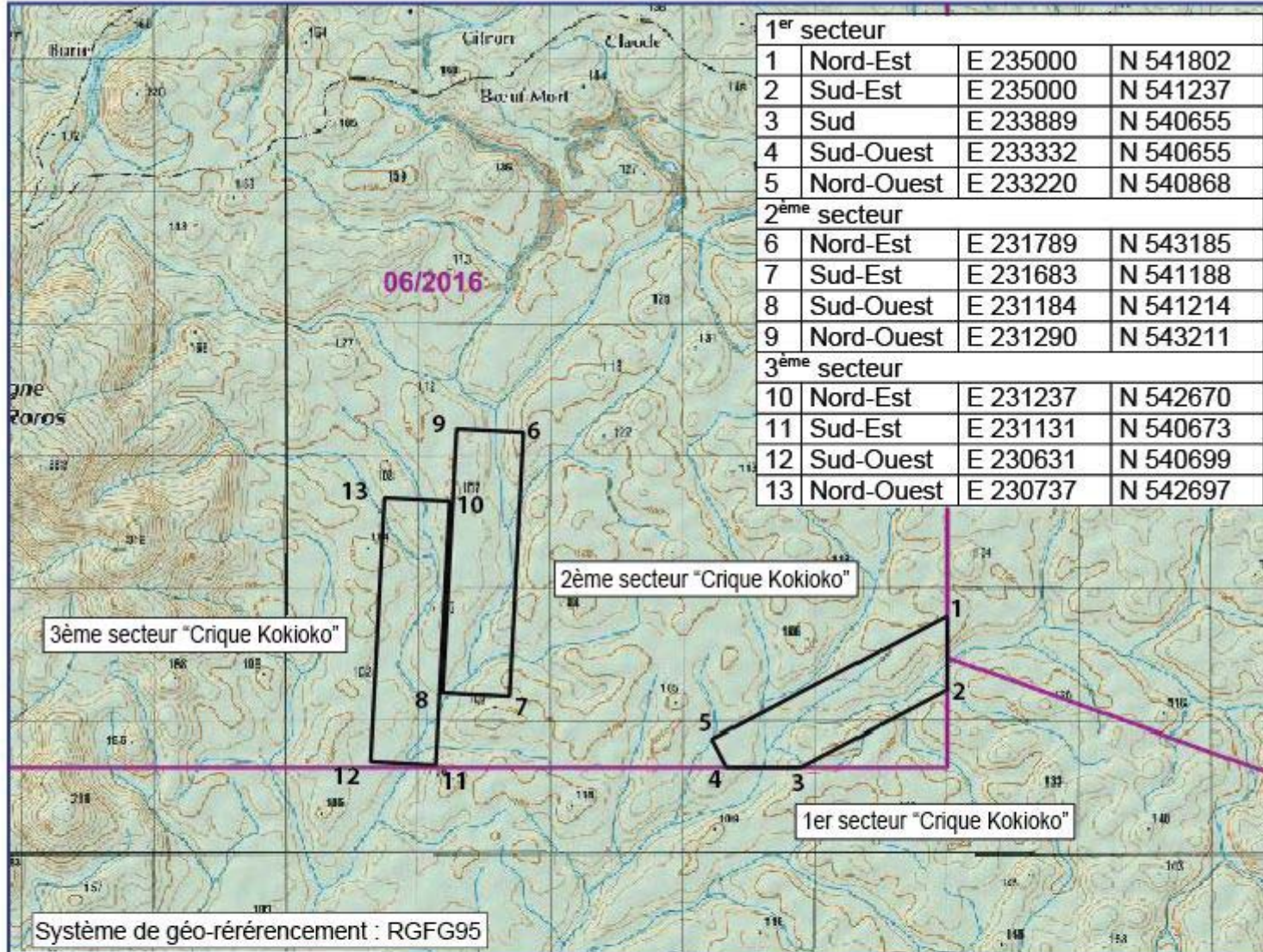

1 ^{er} secteur			
1	Nord-Est	E 235000	N 541802
2	Sud-Est	E 235000	N 541237
3	Sud	E 233889	N 540655
4	Sud-Ouest	E 233332	N 540655
5	Nord-Ouest	E 233220	N 540868
2 ^{ème} secteur			
6	Nord-Est	E 231789	N 543185
7	Sud-Est	E 231683	N 541188
8	Sud-Ouest	E 231184	N 541214
9	Nord-Ouest	E 231290	N 543211
3 ^{ème} secteur			
10	Nord-Est	E 231237	N 542670
11	Sud-Est	E 231131	N 540673
12	Sud-Ouest	E 230631	N 540699
13	Nord-Ouest	E 230737	N 542697

Zone d'étude Crique Kokioko

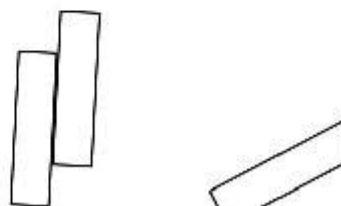

PLAN DE LOCALISATION DE LA ZONE D'ETUDE DOTM - PER n°06/2016 NEM-4 "Crique KOKIOKO"

Conception :
GRANDS PLACERS / août 2018

Echelle : 1 / 50.000^{ème}

SOURCE : I.G.N.
Extrait de la carte touristique région de la Basse Mana

PETITIONNAIRE : NEWMONT La Source SAS

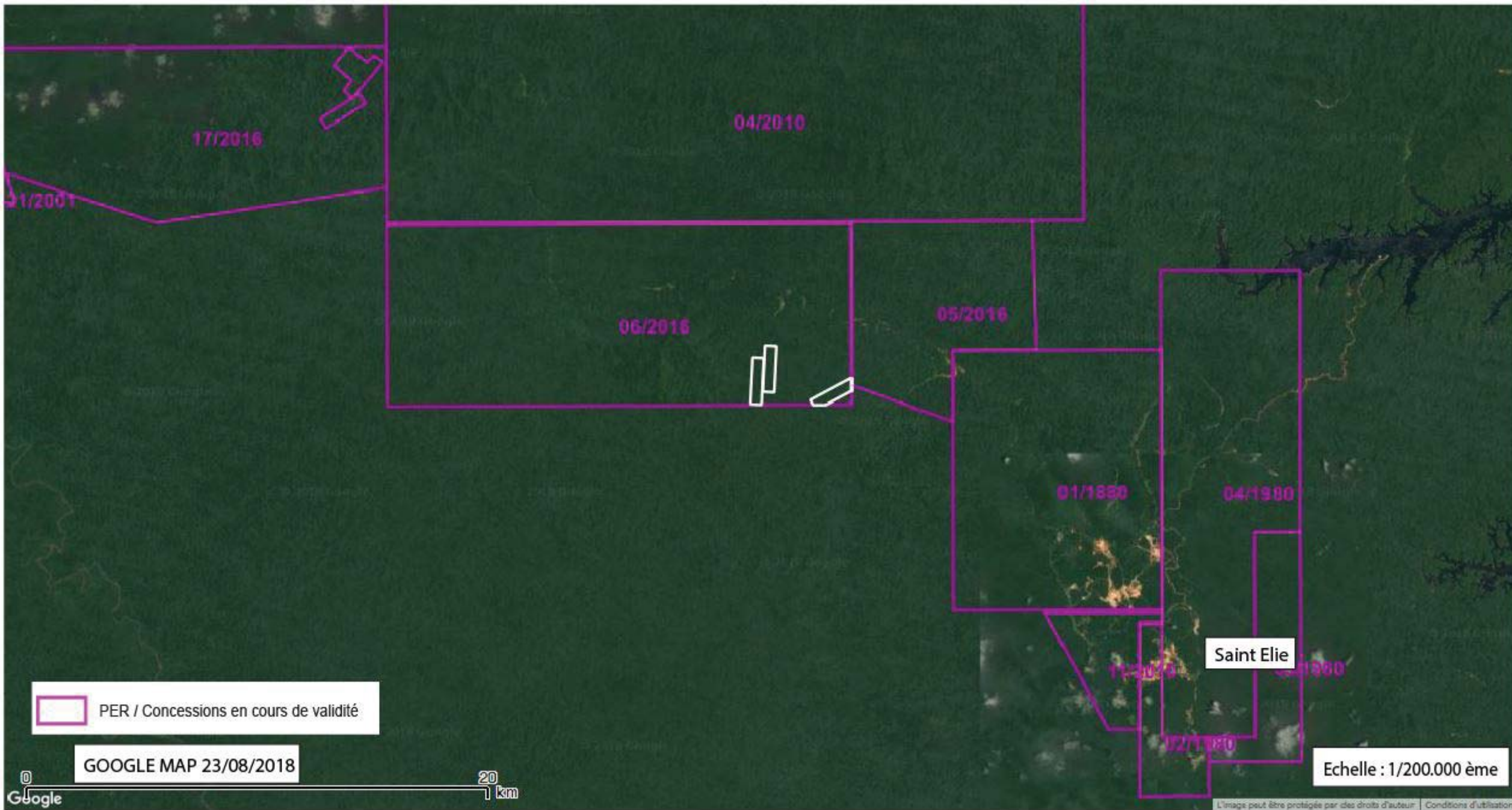

PER / Concessions en cours de validité

GOOGLE MAP 23/08/2018

20 km

Echelle : 1/200.000 ème



002016

002016

001880

Zone d'étude "Crique Kokioko"

GOOGLE MAP 23/08/2018



 PER / Concessions en cours de validité



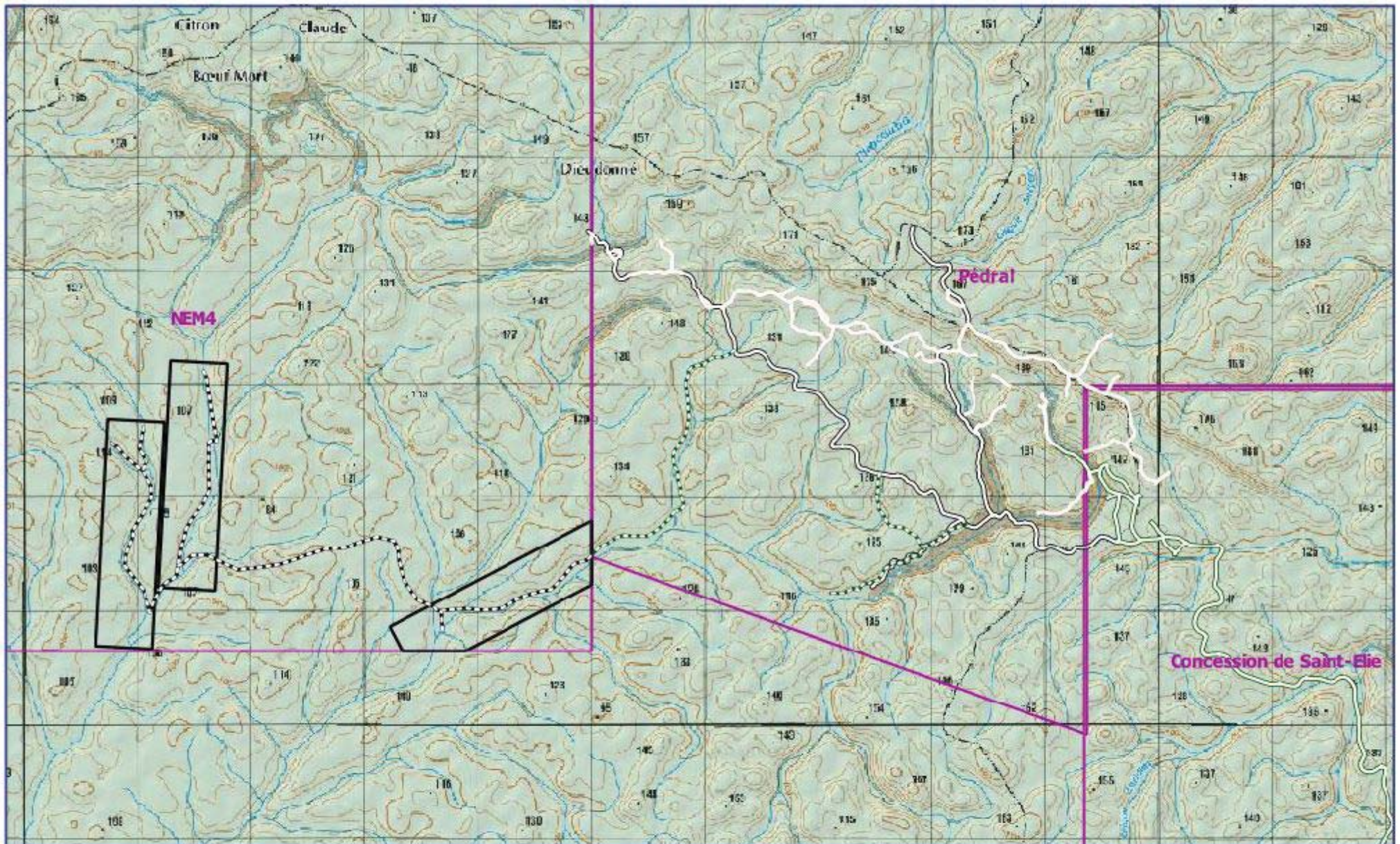

Echelle : 1/50.000 ème

© 2018 Google. Tous droits réservés. Google, le logo Google, les services Google et les autres marques de Google sont des marques de Google LLC aux États-Unis et dans d'autres pays. Google, le logo Google, les services Google et les autres marques de Google sont des marques de Google LLC aux États-Unis et dans d'autres pays.

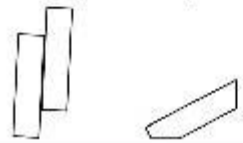

Limites de la zone d'étude DOTM
 PER n°06/2016 NEM-4 "Crique Kokioko"



-  Layon de prospection PER n°05/2016 NEM-4
-  Layon de prospection PER n°06/2016 PERDAL
- Pistes et voies d'accès existantes
 -  Pistes d'engins lourds (opérateur non spécifié)
 -  Pistes d'engins lourds SMSE
 -  Pistes quad (opérateurs miniers illégaux)

PLAN DE PENETRATION PER n°06/2016 NEM-4 "Crique Kokioko"

Conception : GRANDS PLACERS / Août 2018 1 / 45.000 ème

PETITIONNAIRE : NEWMONT La Source SAS SOURCE : I.G.N.

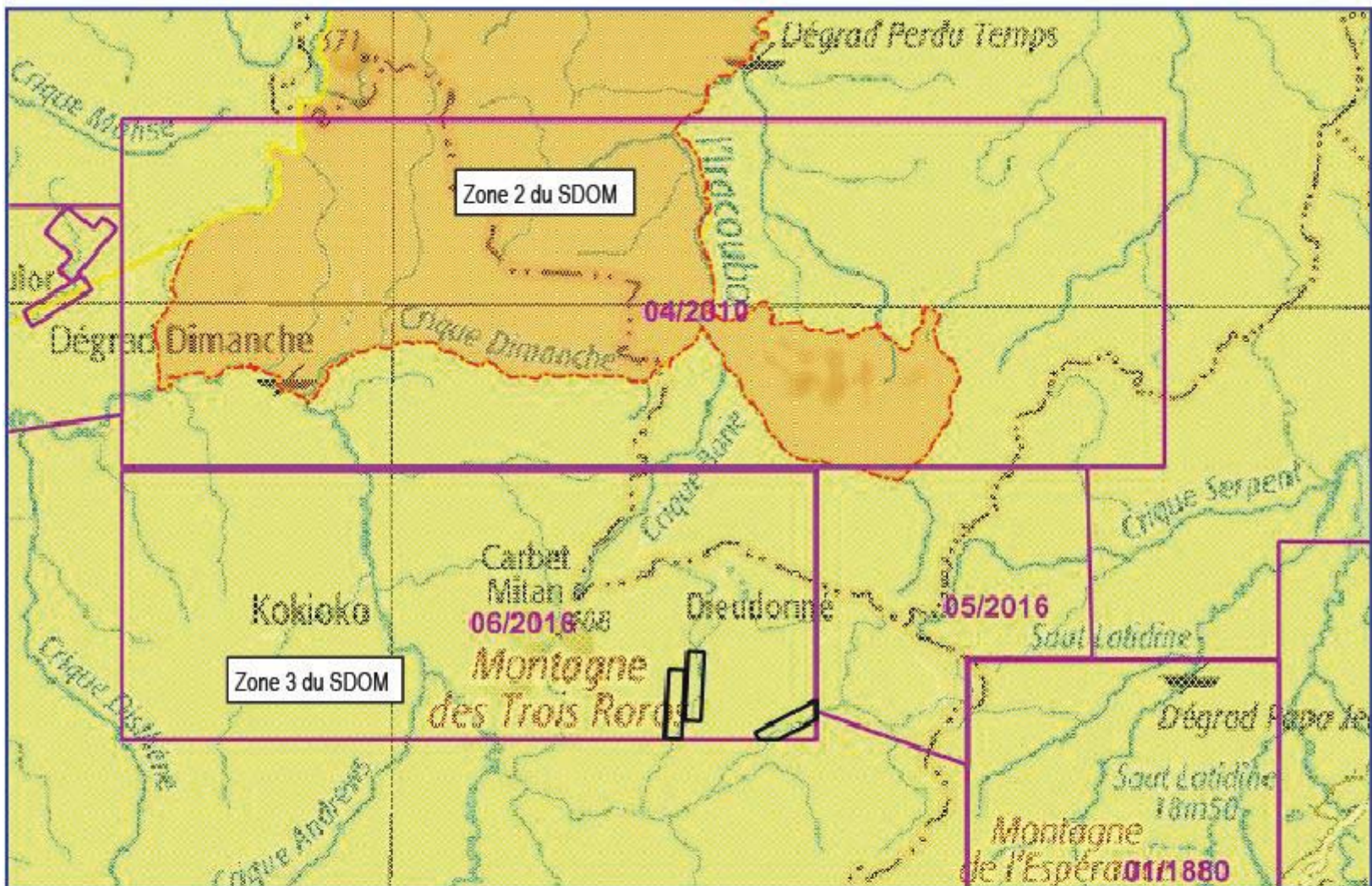

DOTM " Crique Kokioko " sollicitée

Zone 2 : Activité minière autorisé sous contrainte (IE)
 Zone 3 : Activité minière autorisée

PLAN DE SITUATION DES TROIS SECTEURS DE RECHERCHE SOLLICITES
 DOTM PER n°06/2016 NEM-4 " Crique Kokioko " PAR RAPPORT AU SDOM

Conception : GRANDS PLACERS / août 2018	Echelle : 1 / 200.000 ème
---	---------------------------

SOURCE : Extrait de la carte touristique de la guyane (IGN)

PETITIONNAIRE : NEWMONT La Source SAS